

## **Efectos del capitalismo y una nueva apertura turística en la ribera del Lago de Chapala en Jalisco**

Diego Nápoles Franco<sup>1</sup>

Las influencias recibidas por parte del efecto capitalista movilizan la economía pero también ponen en riesgo el ecosistema y las identidades colectivas que habitan al margen del lago a través de imperantes procesos de consumo. La identidad colectiva juega un papel no menos importante ante estos sucesos, pues además de ser una representación distintiva grupal, también lo es a nivel de sus integrantes (Giménez, 1997). El presente estudio trata sobre como la continua construcción de establecimientos turísticos en la ribera y los nuevos cambios en el uso del suelo, abren nuevas oportunidades de explotación del paisaje, surgiendo nuevas influencias en la vida cotidiana de los ribereños. La identidad que caracteriza a los habitantes entorno al lago no solo se modifica sino que ocurren nuevos surgimientos de identidades múltiples lo que pudiera reforzar el inicio de una disociación del contrato social (Santos, 2009). Las características de estas sociedades ribereñas son interesantes para la investigación científica por las reacciones que pueden presentar ante determinados efectos sociales y contextos globales. Este estudio se concentra en analizar los cambios más importantes que surgen en este lugar a partir del desarrollo económico donde se impulsa al turismo como referente principal. Para ello se realiza un abordaje teórico-metodológico y también se hace énfasis sobre la influencia que ejercen otros centros urbanos en el contexto de la ribera del lago.

---

<sup>1</sup> Estudiante de Doctorado en Ciudad, Territorio y Sustentabilidad  
Centro Universitario de Arte, Arquitectura y Diseño  
Universidad de Guadalajara  
Domicilio: Zaragoza No. 69, Col. Centro, C.P. 45980, Zapotlán del Rey, Jalisco, México  
Correo electrónico: [dienafra@hotmail.com](mailto:dienafra@hotmail.com)  
Teléfono: (391) 92 11893  
Celular: 3339560819

En las últimas décadas, el impacto que presentan las áreas turísticas en el mundo se ha incrementado debido al continuo interés por parte de poderosos actores que buscan aumentar sus ganancias a través de la explotación de recursos naturales y humanos. Lo anterior se agudiza en países subdesarrollados donde predomina la vulnerabilidad de los agentes sociales y donde prevalece la desigualdad (Harvey 2012). Sin duda, esto genera fuertes transformaciones no solo del espacio sino de las sociedades que habitan estas regiones. El caso de la ribera del lago de Chapala no está exento a tal fenómeno de cambio social, pues distintos factores naturales y geográficos principalmente han posicionado a esta zona como una de las más importantes a nivel nacional.

El lago de Chapala ocupa mayormente el territorio de Jalisco y en menor grado al estado de Michoacán. En esta ocasión, se analizara el espacio que ocupa las zonas urbanas de la ribera del lago en los municipios jaliscienses de Chapala, Jocotepec, Poncitlán y Ocotlán los cuales se caracterizan por su importante función económica y mayor oferta turística en la región.

En el presente documento se muestra el crecimiento de los establecimientos de hospedaje registrados por zona turística dentro del estado con el objetivo de identificar la dirección que toma la ribera en el contexto de la globalización a través del sector turístico.

#### Hacia una contextualización de las comunidades ribereñas

El lago de Chapala reúne a diversas poblaciones cuyos orígenes obedecen a distintos comportamientos y antecedentes por parte de sus habitantes. En esta ribera residen grupos de personas desde épocas anteriores a la conquista española. (Hernández, 2006). Al menos así lo aseguran los habitantes de Mezcala (Bastos, 2011)

El poblamiento en la ribera no solo se remonta a otras épocas de civilización donde se priorizaba el aprovechamiento de la pesca (Ortiz, 2001), sino que a través del tiempo han surgido otros acontecimientos de origen migratorio debido a la función reguladora que desempeñan algunas ciudades de mediano tamaño en contraste con grandes áreas metropolitanas (Pasciaroni, 2012) y que en este caso ocupa a las ciudades de Ocotlán, Poncitlán, Jamay y Chapala, las cuales se localizan muy cerca de la zona metropolitana de Guadalajara.

Por otra parte es importante mencionar el potencial turístico que caracteriza a estos lugares principalmente a los municipios de Chapala y Jocotepec, donde predomina el arribo de extranjeros en su mayoría de países como Estados Unidos y Canadá. También podemos subrayar las actividades agrícolas que se desarrollan en toda la región gracias a la riqueza de sus tierras y por supuesto la existencia de agua.

Sin embargo, el crecimiento de las zonas urbanas en la ribera u otras áreas cercanas a la misma, no solo obedecen al aprovechamiento de los recursos naturales antes mencionados sino las prácticas de mercado basadas en la globalización (Bastos 2011). Por su parte, *la región noroeste de la ribera muestra la mayor cantidad de nuevos proyectos de vivienda donde se busca destacar la oportunidad paisajística*. No obstante, otros proyectos de vivienda continúan desarrollándose al norte del lago de Chapala en las ciudades de Ocotlán y Poncitlán gracias a la demanda inmobiliaria por parte de sus respectivas sociedades cuyos empleos se localizan al interior de estas ciudades y a lo largo de la carretera federal Guadalajara-La Barca.

*La ribera chapaléense además de presentar intervenciones en el uso de suelo (como se muestra adelante), también presenta cambios en la identidad de sus habitantes*. El efecto capitalista presente en las ciudades de la región no solo está vinculado hacia el exterior a través de la segunda zona metropolitana más grande de México sino que estas han adquirido un papel propio a nivel internacional, en el sector turístico e industrial

principalmente. Lo anterior ha influido en la transformación de la identidad de las sociedades de la zona principalmente en aquellas poblaciones de menor tamaño, situadas en el municipio de Poncitlán. *Las sociedades de estas comunidades todavía preservan particulares formas de organización, mismas que están en riesgo de modificarse por la intervención del gobierno local e intereses privados (Bastos 2011) quienes buscan una posible proyección turística, lo cual implica nuevos usos del territorio.*

Es importante aclarar sobre la importancia de las relaciones interpersonales, la apropiación del espacio y otros acontecimientos sociales caracterizados por la intervención de la inversión privada y el uso del territorio. Fenómenos sociales que dan lugar a nuevos cuestionamientos que tendremos que tratar de responder. Por tanto, intentare enfocarme en los municipios que presentan mayores ensanchamientos urbanos y propuestas turísticas.

La urbanización en los municipios de la ribera

A continuación, se presentan imágenes donde se pueden apreciar los usos del suelo y la vegetación de toda la zona ribereña en el estado de Jalisco. Es importante subrayar que a partir de la identificación de las zonas urbanas, pretenderé analizar el crecimiento de estas mismas y sus posibles efectos hacia el entorno regional.

En primera instancia, se muestran los municipios de Chapala y Jocotepec ubicados en la parte noroeste y oeste siendo los de mayor trascendencia turística, posteriormente al norte se localiza Poncitlán y Ocotlán. Cabe señalar que los diferentes municipios y ciudades antes mencionados se caracterizan por funciones económicas distintas, por lo que nos enfocaremos en estudiar el potencial turístico y los efectos que conlleva un continuo crecimiento a lo largo y ancho de toda la ribera del lago de Chapala.

Chapala, Jalisco

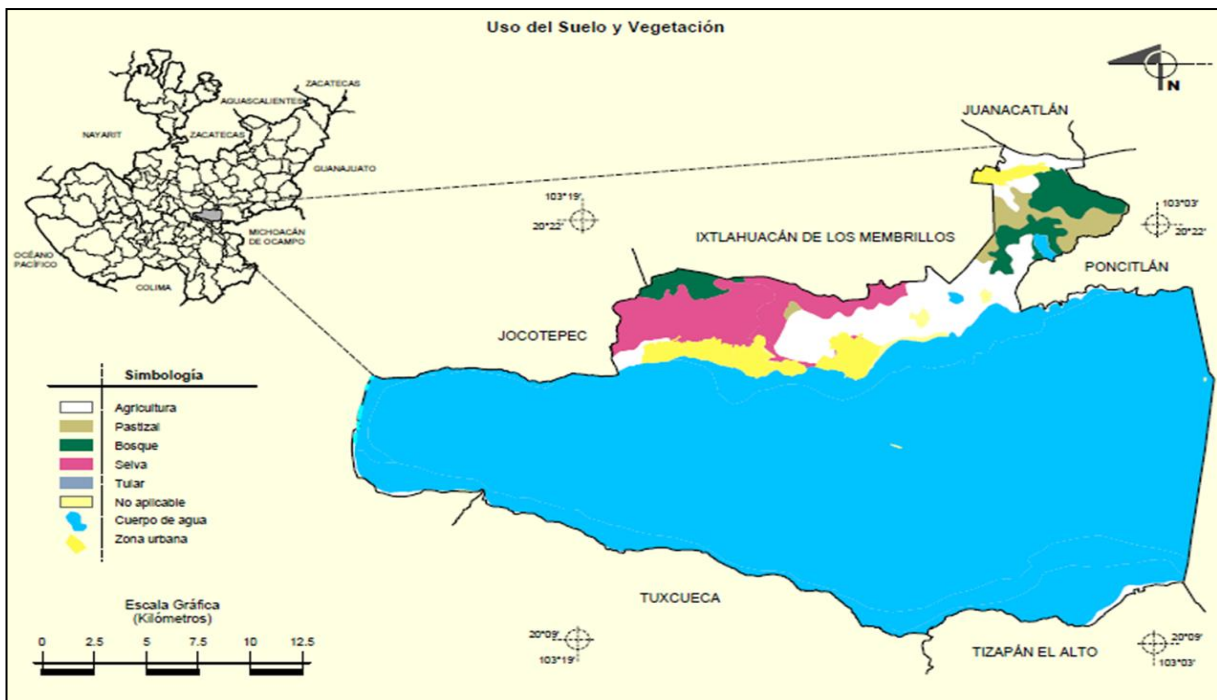

Fuente: INEGI. Marco Geoestadístico Municipal 2005

Jocotepec, Jalisco

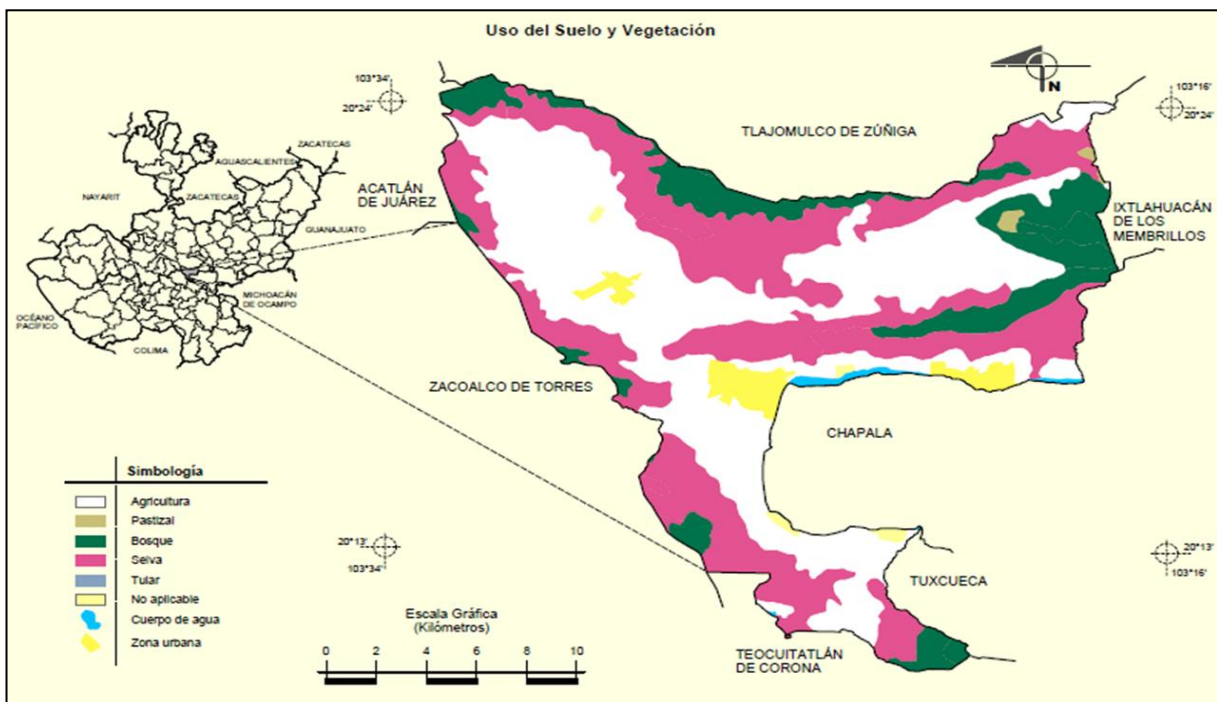

Fuente: INEGI. Marco Geoestadístico Municipal 2005

Poncitlán, Jalisco

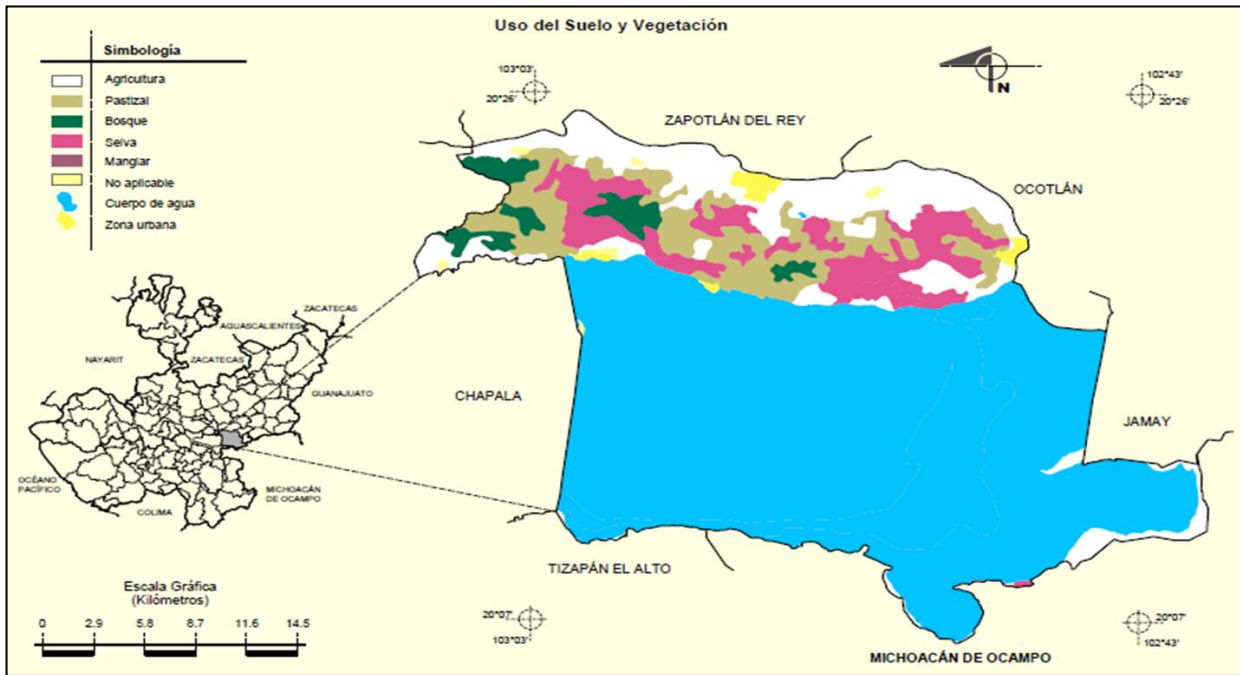

Fuente: INEGI. Marco Geoestadístico Municipal 2005

Ocotlán, Jalisco

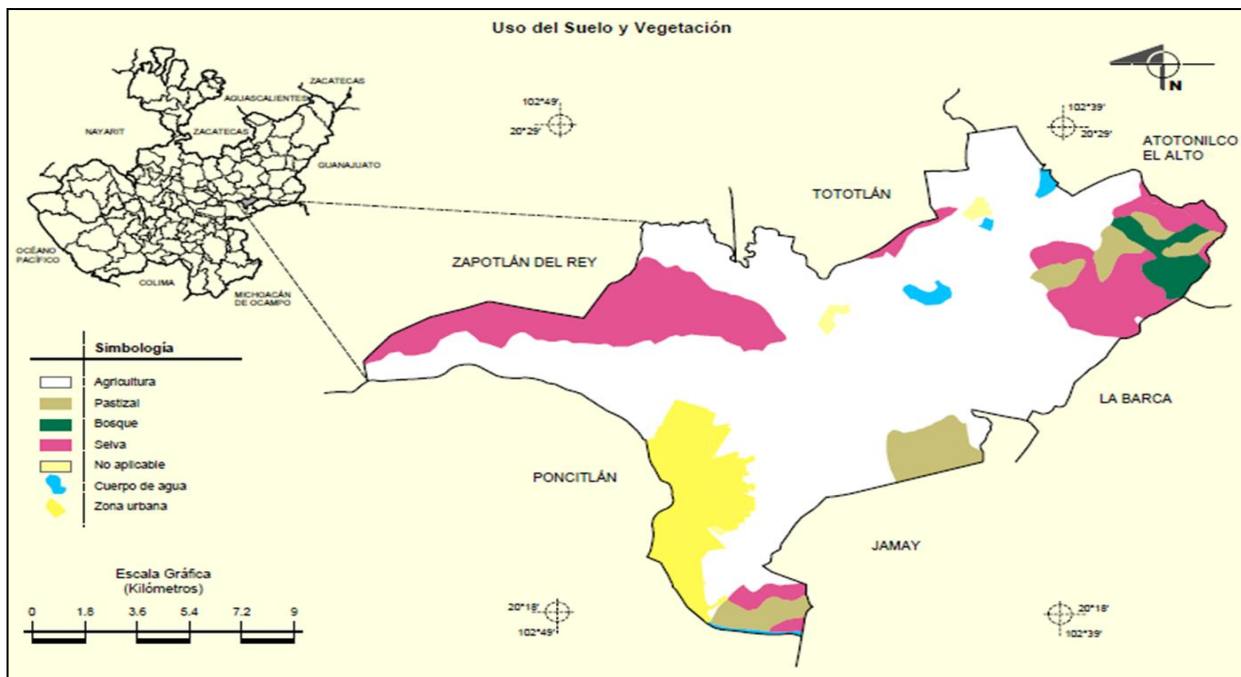

Fuente: INEGI. Marco Geoestadístico Municipal 2005

En las imágenes se puede apreciar con claridad las estructuras urbanas (en color amarillo) situadas al margen del lago de Chapala en el estado de Jalisco, por lo que es interesante analizar los usos de suelo que comprende la región ribereña y apreciar no solo el crecimiento urbano de estas áreas sino los cambios que se generan a través de estos fenómenos de transformación y que obedecen a flujos económicos potenciales con el objetivo de aprovechar los recursos naturales.

Como ya se ha comentado en múltiples estudios, existen poblaciones, muy antiguas en esta zona (Bastos 2011, Hernández 2006 y Ortiz 2001), sin embargo, es necesario observar el crecimiento de estas mismas y el surgimiento de nuevos núcleos residenciales y turísticos con el propósito de analizar sus efectos.

En las últimas décadas, pareciera que *nuevamente se redescubre el lago de Chapala, esto a partir del aprovechamiento del paisaje y los esfuerzos para su*

*preservación.* Un área muy importante no solo para la región Ciénega y la zona metropolitana de Guadalajara sino para los estados de Jalisco y Michoacán.

El lago de Chapala es sin lugar a dudas uno de los lugares más simbólicos e importantes para los jaliscienses, donde se reciben miles de turistas, del interior del estado y del país, así como de otras partes del mundo. Este ha sido también un territorio donde muchos extranjeros principalmente de norte américa han decidido instalarse después de una jornada larga de trabajo en estados unidos y Canadá. A su vez; en los últimos años, grandes desarrollos habitacionales han ofertado espacios para otros nichos de mercado tanto nacionales como internacionales. Es aquí donde pretendo hacer énfasis sobre la importancia de analizar el crecimiento habitacional y de servicios turísticos u otros relacionados con actividades recreativas de óseo o en general del aprovechamiento del paisaje.

El potencial natural que tiene la ribera de Chapala, y cuya explotación no cesa, además de *la influencia que otras ciudades cercanas ejercen en la región han servido para el mantenimiento y desarrollo de comunidades al margen del lago.* Ejemplo de ello podemos hablar de las localidades pertenecientes a Poncitlán, pues su interacción continua hacia el interior de este municipio es factor principal de un crecimiento económico para esa ciudad. Los habitantes de localidades como San Pedro y Mezcala entre otras, forman parte de una red de interacción hacia el interior del municipio, sin embargo, estas interacciones no ocurrían de la misma manera por parte de los habitantes de la ciudad de Poncitlán y en general de la región Ciénega hacia la ribera, al menos hasta hace 10 años, esto por los *indicios de una nueva apertura de los comuneros ribereños.*

Sin embargo, *si el estado no establece esquemas de coordinación para el tratamiento y desarrollo de estas poblaciones ribereñas y ciudades contiguas, se advierte sobre la deconstrucción del paisaje turístico y natural.* Si bien, por el momento no se perciben cambios mayores a lo largo del territorio ribereño, *en la zona norte inicia un*



*proceso de apertura hacia nuevos horizontes y oportunidades para la inversión del capital privado donde la influencia de gobiernos municipales ha sido factor clave (Bastos 2011).*

Por otra parte, al noroeste existen otras influencias externas por parte de las visitas continuas de habitantes del área metropolitana de Guadalajara. Es en esta parte de la ribera que se concentra la mayor oferta turística para visitantes del interior del estado, del país y del extranjero. En los municipios de Chapala y Jocotepec es necesario realizar una *planeación efectiva donde se garantice la conservación de los recursos naturales que ofrecen sus ecosistemas.*

El paisaje como recurso potencial de desarrollo

El fenómeno de la globalización persistente y el aprovechamiento de los recursos naturales, humanos y del paisaje están en peligro pues mientras no se tengan *mayores controles sobre los usos de suelo, se iniciara con una decadencia de las formas de vida en la ribera.* David Harvey señala:

“El capitalismo como cualquier otro modo de producción, depende de la generosidad de la naturaleza. El agotamiento y degradación de la tierra y los llamados recursos naturales no tiene más sentido a largo plazo que la destrucción del poder colectivo de los trabajadores, ya que en ambos se basa la producción de toda riqueza; pero los capitalistas individuales, afanándose por sus propios intereses a corto plazo, impelidos por las leyes coercitivas de la competencia, se ven perpetuamente tentados a adoptar como divisa *après moi le déluge* con respecto tanto a los trabajadores como a la naturaleza. (Harvey, 2012:66)

A continuación se puede observar el aumento de la infraestructura de servicios turísticos, lo que nos ayuda a entender y explicar en cierta medida sobre el continuo aprovechamiento del uso del suelo en los márgenes del lago.

**ESTABLECIMIENTOS DE HOSPEDAJE POR CATEGORIA  
 SEGUN PRINCIPALES ZONAS TURISTICAS  
 Al 31 de diciembre de 1999**

CUADRO 19.2

ZONA TURISTICA	TOTAL	CINCO ESTRELLAS	CUATRO ESTRELLAS	TRES ESTRELLAS	DOS ESTRELLAS	UNA ESTRELLA	SIN CATEGORIA a/
<b>ESTADO</b>	<b>913</b>	<b>39</b>	<b>64</b>	<b>96</b>	<b>88</b>	<b>249</b>	<b>377</b>
ZONA METROPOLITANA DE GUADALAJARA	228	11	29	25	20	52	91
PUERTO VALLARTA	172	20	17	22	8	10	95
SUR COSTA ALEGRE	89	5	5	13	19	22	25
RIBERA DE CHAPALA	55	2	5	6	7	18	17
ZONA DE LOS ALTOS	146	-	4	17	20	79	26
SUR DEL ESTADO	66	1	2	9	7	13	34
RESTO DEL ESTADO	157	-	2	4	7	55	89

a/ Comprende: apartamentos, bungalows, cabañas, condominios, suites, albergues, campings y trailer park.

FUENTE: Secretaría de Turismo del Gobierno del Estado. Dirección General de Planeación Turística. Oficina de Política Turística.

**Establecimientos de hospedaje registrados por zona turística  
 y municipio según tipo de alojamiento  
 Al 31 de diciembre de 2011**

[Cuadro 21.1](#)

Zona turística y municipio	Total	Hoteles	Moteles	Casas de huéspedes	Cabañas	Suites	Trailer parks	Otros a/
<b>Estado</b>	<b>1 583</b>	<b>993</b>	<b>78</b>	<b>98</b>	<b>80</b>	<b>49</b>	<b>11</b>	<b>274</b>
Zona turística	1 320	804	73	64	69	49	7	254
Puerto Vallarta	275	113	6	8	0	17	2	129
Ribera del Lago de Chapala	111	85	8	3	0	2	1	12
Sur de la Costa Alegre	156	76	0	8	1	1	3	67
Sur del Estado	179	88	2	14	64	0	0	11
Zona de los Altos	242	200	6	21	4	0	0	11
Zona Metropolitana de Guadalajara	357	242	51	10	0	29	1	24
Municipio	263	189	5	34	11	0	4	20
No especificado	263	189	5	34	11	0	4	20

a/ Comprende: apartamentos y condominios, bungalows, hostales, haciendas, casas, casas rurales, albergues y campamentos.

Fuente: Secretaría de Turismo del Gobierno del Estado. Dirección de Inteligencia de Mercados; Información Estadística y Evaluación.

El incremento de los establecimientos hoteleros en la ribera es un ejemplo de la globalización, tan solo en 12 años la cifra de estas instalaciones turísticas aumento al doble, lo que representa una continua inversión por parte de los desarrolladores turísticos. Mientras tanto; las comunidades localizadas al margen del lago están expuestas a la explotación del uso del suelo con la intención de aprovechar el paisaje de la zona como ha sucedido en otras partes de los márgenes del lago. Los municipios de Chápala y Jocotepec son claros referentes de inmigración estadounidense principalmente debido al atractivo natural. Pero ahora *la preocupación se concentra en los cambios que se producen en otras localidades cuyas costumbres preceden al neoliberalismo*. La explotación del recurso paisajista no ha sido igual en las diferentes áreas de la ribera debido a la infraestructura carretera y otros proyectos de crecimiento urbano pues algunas comunidades como Mezcala no habían sido integradas en estos planes de desarrollo.

#### Aportaciones finales

En los últimos años el gobierno ha logrado establecer un dialogo con estos grupos cuyos alcances se reflejan en una apertura hacia el exterior pero también un debate constante por el uso del territorio (Bastos 2011). Lo anterior sienta las bases para *cambios trascendentales en los usos y costumbres de estas poblaciones que habían conservado hasta hace al menos 10 años, una particular forma de construir su desarrollo comunitario y diferente al entorno externo global*. Pero no solo las influencias económicas internacionales han sido factor importante para un nuevo enfoque de los paisajes naturales mexicanos como el del lago de Chapala sino que también *las relaciones entre otras comunidades locales y regionales han sido relevantes así como la presencia de ciudades medias contiguas y áreas metropolitanas en continua expansión y desarrollo*.

El desarrollo de los servicios turísticos no se ha presentado igual en toda la ribera y esto se vincula por las relaciones próximas que tienen distintas áreas del lago y otras

ciudades. En Chapala hacia Guadalajara y al noreste hacia Ocotlán. *Debido a nuevos planes de desarrollo intermunicipales donde se busca la metropolización es posible que aumente la explotación de la zona norte de esta laguna donde los comuneros de Mezcala y San Pedro todavía se imponen en el manejo de las tierras a pesar de nuevos planteamientos en el uso de las mismas* (Bastos 2011).

Es importante reflexionar sobre la dirección que toma esta gran región ribereña y sus contiguas poblaciones, pues además de ser una reserva natural, es también fuente de recursos fundamentales para la supervivencia de los habitantes de gran parte del estado. En relación, es necesario conocer otros estudios que señalan la polución de los ríos que desembocan a este lago, lo que suma un punto más en su decadencia, pero el lago no solo demuestra la contaminación y pérdida de especies (Ortiz, 2001) sino *que también existe una constante explotación de su recurso paisajístico, lo cual promete elevarse y extenderse hacia otros lugares de la ribera.*

### Bibliografía

Bastos Santiago. 2011. "La nueva defensa de Mezcala: un proceso de recomunalización a través de la renovación étnica". En *Relaciones* 125, Vol. XXXII

Giménez, Gilberto. 1997. "Materiales para una teoría de las identidades sociales". En *Revista Frontera Norte*. IX(18). Julio-Diciembre. Colegio de la Frontera Norte, México.

Harvey, David. 2012. "El enigma del capital y la crisis del capitalismo". Ed. Akal.

Hernández García, Adriana. 2006. "Mezcala: encuentros y desencuentros de una comunidad". En *Revista Espiral*. XII(36). Agosto.

Macías García Luis Arturo y Marques Olivares Adolfo. 2007. La Región de la Ciénega de Chapala. Su delimitación y dinámica urbano-sectorial desde 1990: alternativas de desarrollo regional y ordenamiento territorial. En *Revista: Estudios de la Ciénega*.

Ortiz Segura Carlos. 2001. 'Todo tiempo pasado fue mejor', o la pesca en el lago de Chapala antes de la desecación de su ciénega. En *Revista: Gazeta de Antropología*, artículo 26.

Pasciaroni Carolina. 2012. Ciudades medias: aproximación metodológica, funcionalidades y estructura productiva. En *Revista: Ciencias Económicas* 30-No. 1/399-415

Santos Boaventura de Sousa. 2009. *Sociología jurídica crítica. Para un nuevo sentido común en el derecho*. Editorial Trotta/Ilsa

Sassen, Saskia. 2006. "Territory, Authority, Rights. From Medieval to Global Assemblages". Princeton University Press.

Instituto Nacional de Estadística y Geografía (INEGI) 2010. En página electrónica:

<http://www.inegi.org.mx>

Secretaria de Turismo del Gobierno del Estado. Dirección General de planeación Turística (Oficina de Política Turística) y Dirección de Inteligencia de Mercados (Información, Estadística y Evaluación). En página electrónica:

<http://www.jalisco.gob.mx>